



## MONTERINGSANVISNING

### SAGA Herringbone

**MONTERING:** Gulvet er beregnet for flytende montering, men kan også hellimes til undergulvet. Når man legger flytende gulv, skal man bruke underlag med en trykkfasthet på minimum CS≥220 kPa.

**VIKTIG:** Når gulvet legges flytende må man langs alle vegger og faste installasjoner lime gulvet i klikklåsen da disse mindre bitene er mer utsatt for belastning. Bruk vannfast, men ikke vannbasert trelim klasse D3. Se bildeanvisning.

Helliming av parkettgulv bør utføres av fagfolk. Å legge gulvet selv kan medføre at parketten blir skadet, forurenset med lim, eller at det blir lagt på en uriktig måte. Bruk lim og primer som er egnet for liming av parkettgulv. Vi anbefaler at primerlaget slipes før parketten limes. Kalsiumforbindelser skal fjernes fra sementunderlag.

**VEDLIKEHOLD:** Bordene er ferdig overflatebehandlet med lakk, UV-olje eller naturolje. Gulv som er mattlakkert trenger ikke annet vedlikehold enn vanlig rengjøring. Se FDV dokumentasjon for mer utfyllende info.

Dersom gulvet er behandlet med UV-olje anbefales det å påføre et ekstra strøk med vedlikeholdsolje umiddelbart etter montering. Gulv behandlet med naturolje, anbefales å beskytte med pleiemiddel rett etter montering. Gulv behandlet med naturolje må vedlikeholdes jevnlig. Ta kontakt med din forhandler eller leverandør av gulvet for mer info.

**OBS!** Før påføring av et nytt strøk olje bør det utføres en test på et bord på et mindre synlig sted for å se om oljene reagerer negativt på hverandre (for eksempel: misfarging). Jevnt og regelmessig vedlikehold av oljehandlede gulv holder gulvet pent i mange år fremover.

Vann og sand er to av de verste fiendene tregulvet har. Dersom det finnes vann eller sand på gulvet, må dette fjernes med en gang.

**VIKTIG!** Alle gulvbord skal nøye kontrolleres i dagslys før montering. Reklamasjon på bord med synlige feil aksepteres ikke etter at gulvet er montert. Bord med synlige feil fraserteres og erstattes. Dersom det skulle være tvil om sorteringen finnes det opplysninger om produktets sorteringsklasse. Ta kontakt med din forhandler.

Les denne leggeanvisningen nøye før du begynner arbeidet.

#### FØR MONTERING

##### Gode tips før man starter:

- Sjekk at du har fått levert riktig type gulv.
- Sjekk at det ikke er synlige skader på pakkene.
- Reklamasjonsretten opphører etter at du har hatt rimelig tid til å oppdage evt feil.
- Små nyansesforskjeller i farge og glans kan forekomme mellom forskjellige batcher.
- Sørg for god belysning. Enkelte feil kan være vanskelig å se i for lite lys eller i sterk arbeidslys. Ved en evt. reklamasjon, skal du henvende deg til forhandleren der du kjøpte gulvet ditt.
- Pakkene skal oppbevares uåpnet og strølagt for akklimatisering i minimum 48 timer i det rommet gulvet skal legges.
- Arbeide som kan tilføre fuktighet (f.eks. støping og maling) skal være avsluttet i god tid før montering.
- **Meget Viktig!** Undergulvet må være plant, tørt og stabilt. Undergulvet kan ha maks ujevnheter på 3 mm over 2 meter.
- Parketten er best egnet å ligge i et klima med 18-22 °C og relativ fuktighet på 35-65 %. Temperaturen i rommet ved montering må være minimum 18 grader.
- Ved undergulv av betong og mot bakken må det alltid brukes fuktspærre under parketten.
- Parketten er egnet å legges på gulvvarme, forutsatt at det alltid brukes fuktspærre, at varmen er maks 60 Watt/m2 og at temperaturen aldri overstiger 27 °C i overflaten. Dette skal begrenses med en gulvføler. Er det under samme gulvflate flere varmesoner, skal flatene fysisk deles fra hverandre for å unngå spenningsdifferanse i gulvet mellom sonene.
- Vær forsiktig ved bruk av tepper i kombinasjon med gulvvarme da temperaturen under teppet blir høyere enn resten av gulvet.

Se [www.roomconcept.no](http://www.roomconcept.no) for mer info.

#### PLANLEGGING:

##### Se også bildeanvisning

- Parketten kan legges i maks 15 meters bredde og 15 meters lengde
- Åpne flere pakker om gangen, slik at du kan mikse og matche bord ift. fargespill og variasjoner i sorteringen.
- Før og under monteringen må du kontrollere bordenes tilstand. Bord med feil eller mangler skal byttes hos forhandler.
- Dersom gulvet skal hellimes til undergulvet, bruk et lim egnet for hellimes til parkett. Vær nøye med å følge limprodusentens anvisning.

#### LEGGING

##### Se bildeanvisning

##### Tips

- Bruk en senterlinje når gulvet legges.
- Husk 10 mm avstand til vegg og alle andre faste installasjoner.
- Bruk ikke teip direkte på et ferdig behandlet gulv som skal tildekkes midlertidig. Biter av lakk kan følge med når teipen dras av.
- Gulv som legges flytende skal flyte fritt og skal ikke legges sammenhengende gjennom dører eller tilstøtende rom uten at det deles opp med en 10mm ekspansjonsfuge. Det skal heller ikke legges under kjøkkeninnredning, kjøkkenøy, vedovn, lettvegger eller andre faste installasjoner.

#### ETTER LEGGING

##### Se også bildeanvisning

- Leveres gulvet lakkert, er det klart til bruk umiddelbart etter montering. Ferdig lakkerte gulv må ikke overlakkes med ny lakk uten at gulvet slipes først.
- Er gulvet naturoljet skal det påføres et strøk med pleieolje umiddelbart etter montering og før det tas i bruk. UV-oljet gulv påføres vedlikeholdsolje umiddelbart etter legging.
- Periodisk og regelmessig vedlikehold av oljede gulv fjerner de små sporene etter daglig bruk.
- Svingninger i luftfuktighet og temperatur igjennom de forskjellige årstidene fører til at tregulvet utvider seg eller krymper. Dette kan gi for eksempel små sprekkekanaler i skjæret om vinteren.
- Fargen i parketten vil over tid endre seg noe.
- Vi anbefaler at man unngår bruk av tepper de første 6 mnd. I denne perioden vil gulvet modnes og da endre seg litt i fargen.
- Beskytt gulvet med møbelknotter og matter der det er nødvendig.

Se [www.roomconcept.no](http://www.roomconcept.no) for mer informasjon.

#### GARANTI

Garantien gjelder for SAGA Herringbone parkett, og gjelder for gjennomslitasje av slitestikket ved normal bruk i 25 år fra kjøpsdatoen.

Garantien gjelder KUN hvis gulvet er montert korrekt iht monteringsanvisningen, og bare hvis gulvet er blitt brukt til boligformål. Garantien gjelder kun hvis gulvet har vært korrekt vedlikeholdt. Garantien gjelder heller ikke hvis gulvet er blitt utsatt for høy gulvvarme, for lav eller for høy luftfuktighet, montert i våtroms miljøer som badeværelser, sauna eller ved utendørsbruk o.l.

#### Følgende dekkes ikke av garantien:

- Merker, støt eller hakk som følge av mislighold, manglende eller galt vedlikehold, direkte skadeverk, ulykker
- Deformasjoner, krymp og kuv i gulvet pga. lav eller høy luftfuktighet. Den relative luftfuktigheten skal alltid være mellom 35-65 %.
- Naturlig falming pga. direkte sollys eller annen kraftig lyskilde.
- Sopp eller falming pga. for høy luftfuktighet.
- Farge-/nyansesforskjell mellom prøven og selve gulvet som monteres.
- Stripper, brann, uhell, insektangrep eller force majeure.

Enhver skade som er omfattet av garantien skal meldes skriftlig innen en måned til selgeren. Selgeren forbeholder seg retten til, hvis han ønsker det, å inspisere skaden på stedet til et avtalt tidspunkt slik at selgeren kan kontrollere om det er overensstemmelse mellom skaden og garantiens innhold og vilkår.

Hvis det oppstår feil på gulvet, som kan henføres til garantien, har leverandøren rett til å utbedre skaden på det aktuelle areal. Det betales ikke lønnskostnader til en eventuell utkalling av gulvet, tilleggskostnader som f.eks. malearbeid, flytting av innbo o.l. dekkes ikke. Følgeskade dekkes ikke av garantien.

Oppstår det feil ved produktet innenfor garantien og produktet ikke er tilgjengelig på markedet, vil det bli levert et gulv av tilsvarende kvalitet og mengde fra Farveringes eget gulvsortiment. Det foreligger ikke andre garantier enn de anførte i dette materialet.

<p><b>CE</b> 09</p> <p><b>Produsert for Farveringen AS</b></p> <p>BLC BUA 3W/01/11/2020 EN 14342:2013</p> <p>3-lags parkett - flytende montering eller hellimning til underlaget. Kan legges over golvarmsystem.</p>	Brannmotstand	Dfl-s1	Standard: 14342:2013
	Densitet	≥ 500 kg/m <sup>3</sup>	
	Min. Tykkelse	14 mm	
	Innhold av formaldehyd	E-1	
	Varmeledning	0,14 W/mK	
	Biologisk holdbarhet	NPD	
Leverandør: Farveringen AS, Dyrskuevegen 15, 2040 Kløfta			

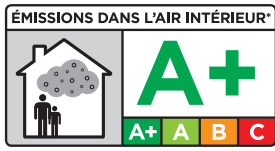

Information sur le niveau d'émission de substances volatiles dans l'air intérieur, présentant un risque de toxicité par inhalation, sur une échelle de classe allant de A+ (les faibles émissions) à C (fortes émissions).

## PREINSTALLATION

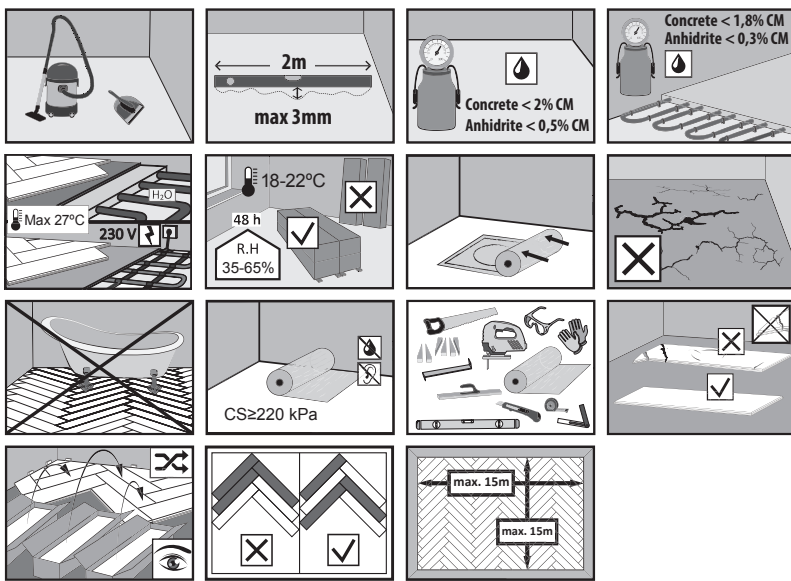

## FOLD DOWN

HERRINGBONE TYPE

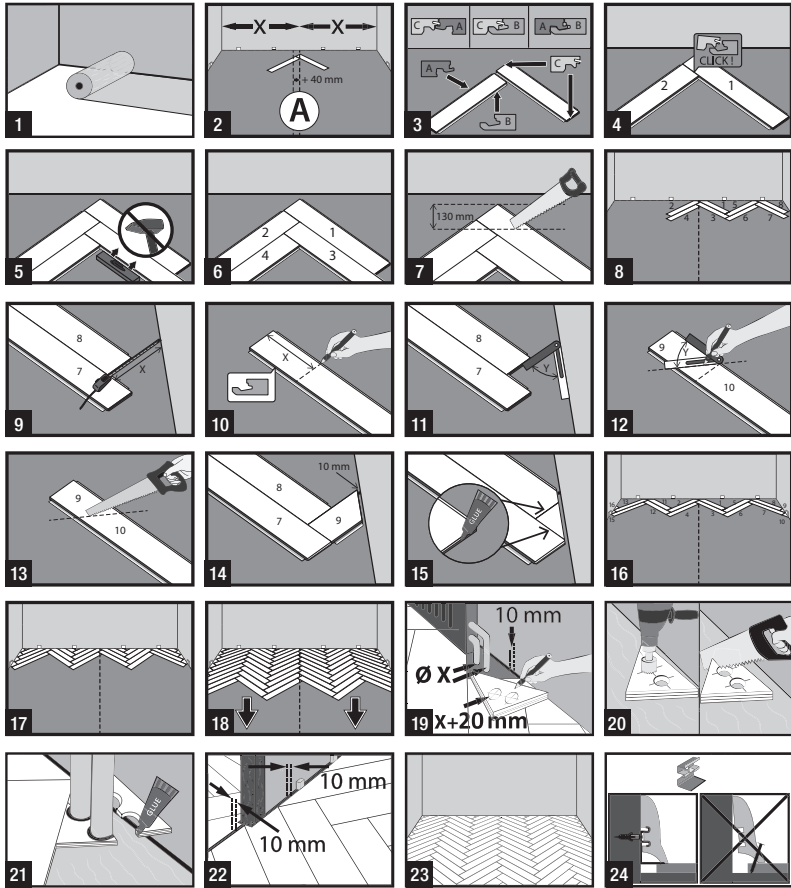

## CAUTION!

