

# Tregulv

Flytende montering 8,5-22 mm

Monterings-  
anvisning

Flytende  
montering

## FORUTSETNINGER

Undersøk mottatt gulv.

Kontroller bordene før og under montering av gulvet. Gulv med synlige feil eller mangler skal ikke monteres. Gulvlegger er ansvarlig for at bord med feil sorteres ut. Større sammenhengende flater skal monteres med gulv fra samme produksjon. Tarkett erstatter materialer med feil, men erstatter ikke arbeidskostnad eller andre kostnader ved eventuell utbedring dersom bord med synlige feil/mangler er montert. Kontakt din forhandler dersom du oppdager bord med feil

## Akklimatisering

Før montering må du la materialet akklimatiseres i minimum 24 timer. Den relative luftfuktigheten (RF) skal ligge mellom 30-60 %, og temperaturen skal være minst 18 °C før, under og etter leggingen. Tenk på at maling av f.eks. vegger og tak med vannbasert maling kan øke luftfuktigheten kraftig. Utfør derfor slikt arbeid i god tid før gulvleggingen.

## Håndtering

Oppbevar ikke tregulv fra Tarkett direkte å betongunderlag, benytt klosser/strø. Pakkene skal ikke åpnes før du starter monteringen.

## Underlag / Undergulv

Underlaget skal være trykkfast, tørt, rent og tilstrekkelig plant (+/- 3 mm på en 2 meters målelengde, +/- 2 mm på 1 meter målelengde, samt +/- 1,2 mm på 25 cm målelengde). Ved montering av tregulv på underlag av normal betong er maks RF 90 %. Merk at denne verdien kun gjelder for byggfukt og ikke fukttilskudd ved gulv på grunn, over fyrrom og lignende.

Underlag av trefiberplater antas å inneholde en fuktmengde på 8 % (som tilsvarende 40 % RF ved 20 °C) slik at ikke bevegelser som senere kan forårsake skader oppstår.

Merk at måling av fukt alltid skal utføres av spesielt opplært personell med riktig og kalibrert måleverkøy

## Fuktighetsbeskyttelse / Bruk av fuktsperre

Fuktsperre skal alltid benyttes når undergulvet er sementbasert som betong, lettbetongbjelkelag, avrettingsmasse osv samt ved gulv over fuktige og varme rom (vaskerom, fyrrom osv.), gulv med innebygde eller frittliggende gulvvarme, samt bjelkelag over kryprom. Fuktsperren må bestå av en aldriingsbestandig PE-folie (min. tykkelse 0,20 mm og SD verdi  $\geq 75$  m eller en kombinert fuktsperre/skumunderlag som Tarkoflex II. Fuktsperren skal legges med en overlapp på 5 - 20 cm avhengig av type og teipes i skjøter. På underlag av tre- eller gipsbaserte plater, eller eksisterende gulvbelegg av vinyl eller linoleum, skal fuktsperre ikke benyttes.

## Trinnlyd / ulike underlag

- Tarkoflex II (8790312, kombinert med innebygd fuktsperre)
- Tarkofoam II (8790314) + fuktsperre (8790307)
- Ullpapp (8790300) + fuktsperre (8790307)

Ved bruk av annet trinnlydsdempende materiale skal Compressive Strength (CS) være teknisk likeverdig  $>20$  kPa etter EN 826

## Undergulv / eksisterende gulv

**Kjellergulv eller betonggulv:** Sparkle eventuelle ujevnheter. Legg ut nødvendig fuktsperre som angitt over.

**Gamle hellimte parkettgulv:** Kontroller at undergulvet er fast, plant, fritt fra råte og knirk. Ujevnheter slipes bort. Deretter skal ullpapp brukes som underlag for de nye bordene, som skal legges vinkelrett på de gamle bordene. OBS! Ullpapp skal ikke benyttes dersom det benyttes sementbasert sparkel til utbedring.

**Eksisterende flytende gulv:** Det anbefales ikke å legge flytende tregulv på eksisterende flytende gulv.

**Sponplate:** Forutsatt at sponplater er montert etter leverandørens anvisning. Se kapittelet «Planlegg leggingen» for beskrivelse av leggeretning. Benytt egnet underlag

**Kompakte gulvbelegg:** Tregulv kan legges direkte på kompakte vinyl- og linoleumsgulv forutsatt at gulvet er plant og fast. Bruk gulvpapp eller Tarkofoam eller Tarkoflex II som mellomlegg.

**Teppe/teppeflis:** Ikke egnet som underlag under tregulv

**EPS, skumplast, trinnlydsplater (f eks Depron, Silencio o.l) under 13 og 14 mm parkettgulv:** Tregulv kan legges på underlagsplater med en trykkstyrke på min. 150 kN/m<sup>2</sup>. Platene legges sammenhengende og vinkelrett i forhold til tregulvets lengderetning. Eventuell fuktsperre legges under EPS-platen eller skumplastplaten. Bruk gulvpapp som underlag.

**EPS, skumplast, trinnlydsplater (f eks Depron, Silencio o.l) under tregulv tynnere enn 13 mm:** En trykkfast plate egnet for gulv, som f.eks. fiberplate, kryssfiner, kilefals eller sponplate skal legges over skumplasten. Eventuell fuktsperre legges under EPS/skumplast. Bruk gulvpapp som mellommateriale på trykkfast plate.

## Gulvvarme

Fuktsperre skal som hovedregel alltid benyttes over gulvvarme og ved underlag av betong. Ved organiske gulvkonstruksjoner (eksempelvis tre) skal det ikke være mer enn en fuktsperre ettersom fuktighet da kan bli sperret inne i konstruksjonen. Det må derfor kontrolleres om det finnes fuktsperre lengre ned i konstruksjonen i hvert enkelt tilfelle.

I åpne planløsninger skal det ikke være flere varmesoner i samme gulvflate. Ved flere varmesoner skal termostatene kalibreres opp mot hverandre fordi det er avgjørende med samme temperatur i hele gulvflaten. Det er avgjørende at gulvvarmen er jevnt fordelt over hele gulvflaten og aldri overstiger 27°C noen steder i rommet. Dette gjelder også under tepper, skap osv. For å oppnå dette kreves det et selvbegrensende varmesystem med overflateføler tilpasset tregulv, eller et forskriftsmessig utformet system for vannbåren varme.





### Legging av plank

På plank består slitesjiktet av et stort trestykke. Fargeforskjeller mellom bordene forekommer og selv små forskjeller i fargenyansen mellom tiliggende bord kan oppfattes som forstyrrende. Derfor bør plankegulv "sorteres/mikses" før legging. Åpne flere pakker og legg bordene slik at fargeovergangene blir myke. Da unngår du at gulvets lyseste bord havner inntil gulvets mørkeste bord

### Kolleksjon NOBLE

#### Legging av rutemønster

Gulvet produseres for hånd og det kan derfor forekomme variasjon i mønsterbildet. Nøyaktig mønstertilpassning er derfor vanskelig å få til. Ta hensyn til at mindre forskyvninger i rutemønsteret kan forekomme.

**Tips:** Legg en hel bordrad i profilen på langsiden uten å feste den. Forskyv raden i lengderetningen for å få så god mønstertilpassning som mulig til foregående bordrad, legg deretter ned raden. Fortsett på samme måte på resterende bordrader

Rutemønsteret er tenkt montert i såkalt hollandsk mønster som vist på bildet under.

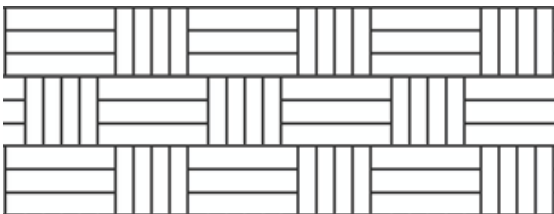

### Montering

**2-lock** er et vinkellåssystem der bordene kobles sammen ved at de trykkes inn og ned i profilen til det forrige bordet. Slagkloss anbefales for å få en "tettere" montering. Slagkloss skal aldri brukes direkte mot toppsjikt. Det kan forårsake slagskader som først blir synlige etter en tid.

#### Ultralock

Bordene kobles sammen horisontalt.

Bruk alltid Tarkett slagkloss til å slå sammen bordene slik at fjæren ikke skades. Slå forsiktig med hammer mot slagklossen. Følg fremgangsmåten under for enklest montering. Slagkloss skal aldri brukes direkte mot toppsjikt. Det kan forårsake slagskader som først blir synlige etter en tid

\* Ultraloc med mellommaterial av HDF (Viva): Slå først sammen langsiden og deretter kortsiden, se nedenfor:

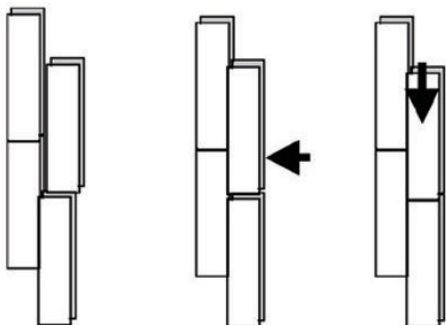

### Vanlig not og fjær (T&G)

Bord med vanlig not og fjær skal punktlimes, dvs. at en ca. 10 cm lang limstreng, legges i bordets notspor med en halvmeters mellomrom. Ved større gulv, >7–8 m bredde, og/eller for gulv som utsettes for stor slitasje samt ved gulvvarme, anbefales såkalt tett punktliming, dvs. ca 20 cm lange limstrenger med 20 cm mellomrom. Kortendene skal alltid limes langs hele lengden, både for store og små gulv. Bruk Tarkett Lim D3, eller teknisk likeverdig produkt beregnet for tregulv/parkett.

### Fotlister

Fotlister må ikke presses ned mot tregulvet, ettersom gulvet da kan låses. Fotlistenes tykkelse skal tilpasses etter bevegsfugens størrelse. Benytt fotlister som er min. 15 mm.

### Fugemasse

Ved fuging mot tregulv skal fugen utformes etter leverandørens anvisning. Feil utformet fuge eller bruk av feil fugemasse kan forårsake fastlåsing av tregulvet.

### Matte overflater

Matte overflater, som f.eks Proteco Natura fremhever treets naturlige og karakteristiske variasjoner i farge, struktur og overflatekarakter. Overflaten kan fremstå med mindre variasjoner i overflatens glans. Dette er ikke en feil ved produktet men er helt naturlig for matte overflater da lyset brytes ulikt i overflaten og kan være mest fremtredende i slepelys/motlys. Vær oppmerksom på at fett, skitt og annet kan sees tydeligere på matte overflater og at denne type gulv kan kreve et hyppigere renhold.

### Tildekking / Beskyttelse

Etter legging og eventuell gulvbehandling skal parkettgulvet dekkes til med hard papp eller lignende (8790308) dersom det er fare for at folk skal gå på det eller skitne det til før det skal tas i bruk. Beskyttelsesmaterialet skal være diffusjonsåpent og må ikke misfarge den ferdige gulvflaten.

Dersom gulvet skal belastes med andre byggematerialer, eller det skal kjøres jekketralle eller lignende på gulvet etter montering, skal det beskyttes med egnet platemateriale (min 12 mm tykkelse) avhengig av forventet belastning.

### Eventuell tape skal ikke festes direkte på tregulvet.

### Vedlikehold

Benytt så tørre rengjøringsmetoder som mulig, f.eks støvsuging eller en litt fuktig mopp. Tarkett anbefaler Tarkoclean ved rengjøring av tregulv, følg anvisning på emballasjen.

Se fullstendige og oppdaterte anvisninger for respektive gulv og overflatebehandling på [www.tarkett.no](http://www.tarkett.no)

# Montering av tregulv | 2-lock



Før du legger den første raden, må du sage av den utstikkende delen på notsidene.

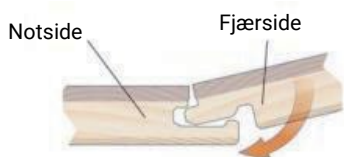

Første rad. Husk at gulvbordene helst skal legges i rommets lengderetning. Begynn i et venstre hjørne med notsidene inn mot veggen, og jobb deg mot høyre. Trykk ned kiler mellom gulvet og veggen for å lage en bevegesfuge på ca 8-10 mm.



Andre bord, første rad. Legg dette bordet forsiktig inntil kortenden på det første bordet. Deretter trykker du eller knekker lett på kortende.

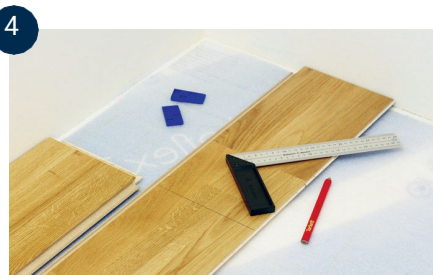

Når du er ferdig med raden, snur du det siste bordet slik at fjær ligger mot fjær. Legg kortenden tett inntil veggen. Marker med en blyant der du skal sage. Avstanden bør være 8-10 mm fra kortsiden på det forrige bordet slik at du får en bevegesfuge.

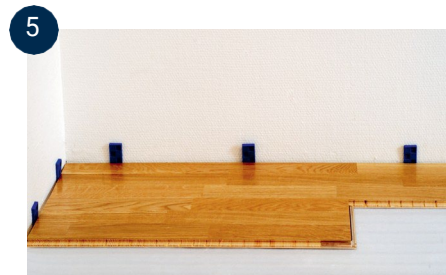

Første bord, andre rad. Begynn med resten av det kappede bordet fra den første raden.



Andre bord, andre rad. Legg bordet forsiktig tett inntil kortsiden på det forrige bordet.



Press ned bordet med en sammenhengende bevegelse samtidig som du trykker forsiktig på kortsiden til det forrige bordet. Sørg for at bordene ligger tett inntil hverandre mens du presser det ned.

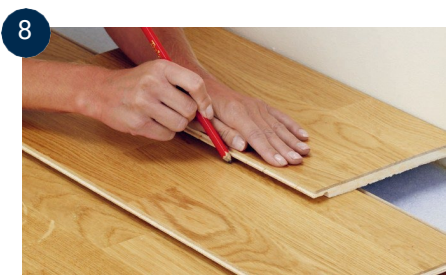

Siste rad: Når du kommer til den siste raden, kan det hende at bordene ikke passer i bredden. Legg i så fall det siste bordet med fjærside mot veggen, ovenpå og kant i kant med det nest siste bordet. Plasser en ekstra bordbit ovenpå, og mål mellomrommet ved å dra bordbiten langs veggen og markere med en blyant der det siste bordet skal kappes. Hvis den siste bordraden ikke har blitt kappet, må fjærside sages av for å gi plass til en bevegesfuge. Kappede bord smalere enn 100 mm limes i kortenden.

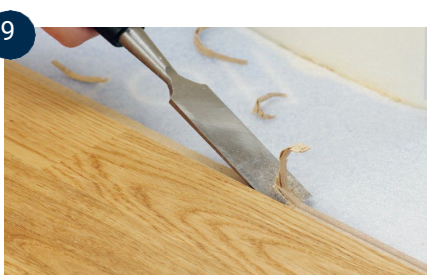

Er det ikke plass nok til å presse ned det siste bordet, kan det legges inn fra siden i stedet. For å få til dette må fjærside på den forrige bordraden gjøres rett. Bruk et stemjern for å fjerne den delen av fjærside som stikker ut som en høyde øverst på ytterkanten.

Se fortsettelse neste side



# Montering av tregulv | 2-lock (Fortsetter)



Legg et tynt lag av Tarketts lim D3 på oversiden av den modifiserte fjærsiden.



Slå deretter inn det siste bordet fra siden med en hammer. Avslutt med å plassere mellomlegget i bevegelsesfugen mellom gulvet og veggen. Nå som gulvet er ferdig montert kan lister og sokler monteres, men ikke glem å fjerne alle kiler.



Hvis bordets langside støter på et rør, borer du et hull som er ca. 16-20 mm større enn diameteren til røret, slik at det blir en bevegelsesfuge rundt røret. Marker med en blyant der du skal sage. Sag av den biten som skal plasseres bak røret, nærmest veggen. Sag slik som bildet viser. Hvis røret befinner seg på gulvets kortsiden, må du kappe bordet i 90° vinkel rett gjennom hullet.

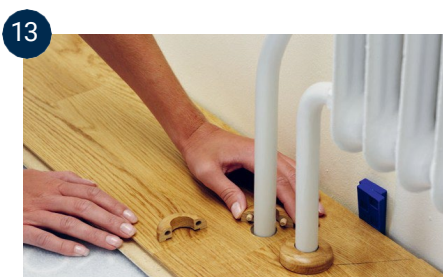

Slå bordet på plass, lim fast den løse delen, legg et mellomlegg mot veggen, og dekk til med rørmansjetter



Dørkarmen kan tas av og flyttes, men det er som regel enklest å sage dem av. Bruk et løst gulvbord som mal for høyden, og sag av karmen med en fintakket sag. Legg gulvet inn under karmen. Pass på at gulvet ikke blir klemt mellom undergulvet og karmen.

## Demontere gulvet (uten verktøy)

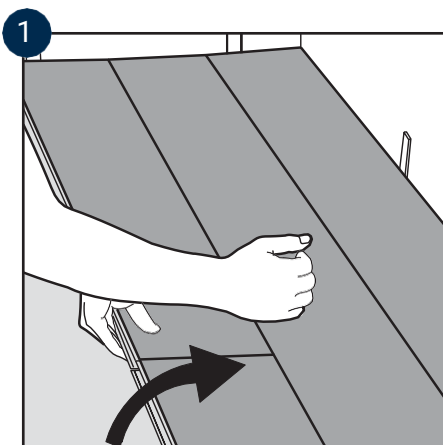

Fjern hele raden ved forsiktig å løfte den opp og slå forsiktig ovenfor skjøten. Dra opp og løsne hele langsiden.

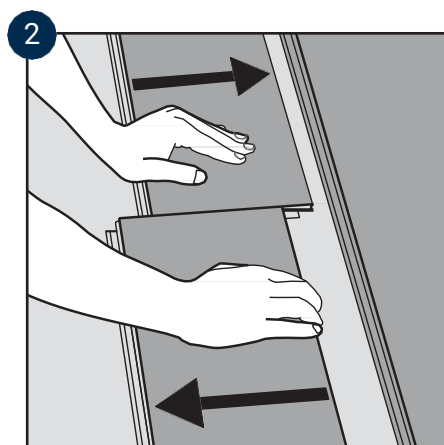

Dra bordene horisontalt fra hverandre. (Ikke knekk eller dra oppover.)

# Montering av tregulv | Ultraloc / Viva



1  
Legg ut første raden med bord. Begynn med notsiden mot vegg og arbeid mot høyre. Det er veldig viktig at den første raden blir helt rett.

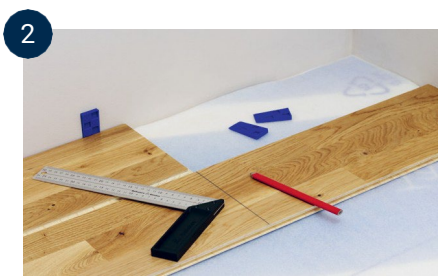

2  
Ved slutten av raden, snus siste bord slik at fjær ligger mot fjær. Skyv kortenden tett inntil vegg. Markér skjærelinjen med en blyant minimum 8-10 mm fra forrige bords kortsida slik at du får en ekspansjonsfuge når bordet skyves på plass.

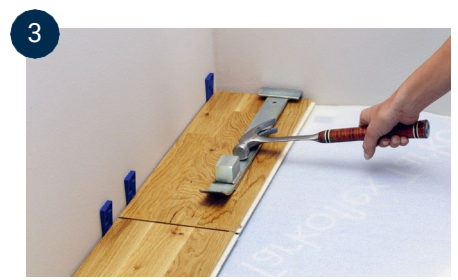

3  
Kapp bordet. Slå bordet på plass ved hjelp av Tarktool slagjern og plasser et par kiler mot vegg.

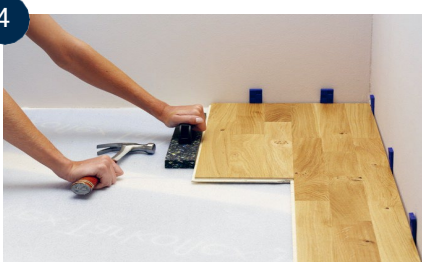

4  
Begynn andre rad med resten av det avkappede bordet.



5  
Slå først sammen på langsiden. Deretter slås kortsiden sammen. Bruk Tarketts slagkloss når bordene slås sammen.



6  
Tips: Ved lange bordrader er det vanskelig å ha kilene stående allerede etter den første raden. Vent derfor til du har lagt 4-5 rader, bruk Tarktool og skyv det lagte flaket et stykke fra vegg og monter deretter kilene.



7  
Siste rad. Når du kommer til siste rad, er det ikke sikkert at bordene passer i bredden. Legg da det siste bordet med fjæren mot vegg, kant i kant med bordet under. Ta et kort overskuddsbord (i full bredde), og mål opp avstanden gjennom å føre bordbiten langs vegg samtidig som du markerer med en blyant hvor du skal sage det siste bordet



8  
Bruk slagjernet til å slå det avsagede bordet på plass. Hvis det siste bordet ikke har blitt saget av, må fjæren fjernes slik at det blir tilstrekkelig ekspansjonsfuge.

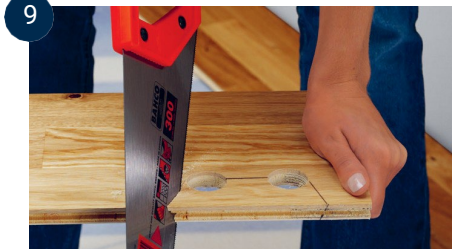

9  
Sag av biten som skal sitte bak røret nærmest vegg. Skråsag som vist på bildet. Hvis røret er ved bordets kortsida, sages bordet i 90° vinkel tvers gjennom hullene.

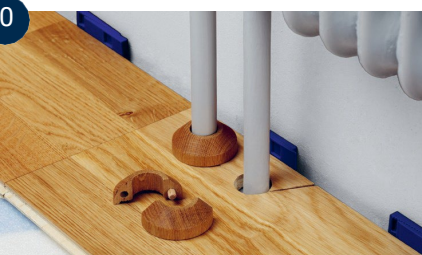

10  
Slå bordet på plass, lim fast den løse biten med Parkettlim D3, legg kiler mot vegg og skjul med rørmansjetter



11  
Dørlister kan tas av og flyttes opp, men det er ofte enklere å sage dem av. Bruk et løst bord som høydemål, og sag av det som skal fjernes med en fintannet sag. Skyv bordet inn under listen. Sørg for at gulvet ikke blir liggende i klemme mellom underlag og list.

# Montering av tregulv | T&G (not & fjær)

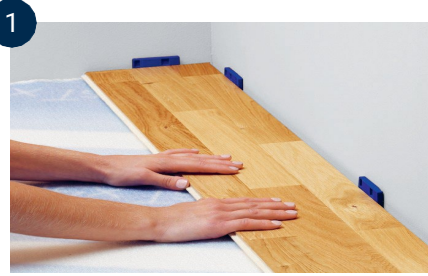

1 Legg ut først raden med bord. Begynn med notsiden mot veggen og jobb med høyre. Det er veldig viktig at den første bordraden blir rett.



2 Lim noten på neste bords kortside. Bruk Tarkett Parkettlim D3, eller teknisk likeverdig produkt egnet for tregulv/parkett. Slå sammen bordene ved hjelp av en slagkloss. Overflødig lim tørkes bort med en fuktig klut.

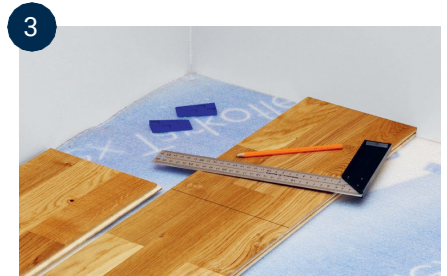

3 Ved slutten av raden, snus siste bord slik at fjær ligger mot fjær. Skyv kortenden tett inntil veggen. Markér skjærelinjen med en blyant minimum 8-10 mm fra forrige bords kortside slik at du får en ekspansjonsfuge når bordet skyves på plass.

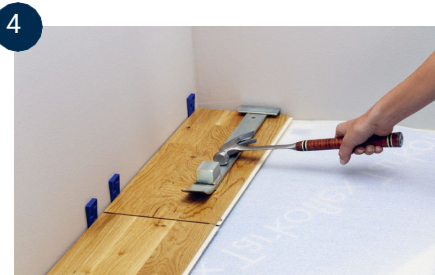

4 Kapp bordet. Legg en limstreng i kortenden, slå bordet på plass ved hjelp av Tarktool slagjern og plasser en kile mot veggen..



5 Begynn andre rad med resten av det avkappede bordet.



6 Bruk Tarketts slagkloss når bordene slås sammen. Tips: Ved lange bordrader er det vanskelig å ha kilene stående allerede etter den første raden. Vent derfor til du har lagt 4-5 rader, bruk Tarktool og skyv det lagte flaket et stykke fra veggen og monter deretter kilene.

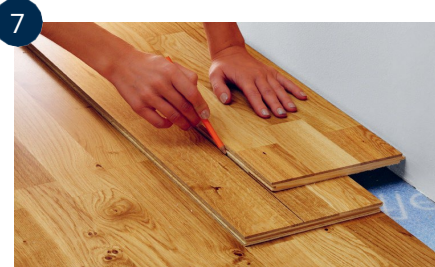

7 På siste rad er det ikke sikkert at bordene passer i bredden. Legg da det siste bordet med fjæren mot veggen, kant i kant med bordet under. Ta et kort overskuddsbord (i full bredde), og mål opp avstanden gjennom å føre bordbiten langs veggen samtidig som du markerer med en blyant hvor du skal sage det siste bordet. Ta hensyn til nødvendig ekspansjonsfuge.



8 Bruk slagjernet til å slå det avsagede bordet på plass. Hvis det siste bordet ikke har blitt sagt av, må fjæren fjernes slik at det blir tilstrekkelig ekspansjonsfuge. Sett kiler også ved siste bordrad. La kilene sitte et par timer (eller over natten) før de fjernes.

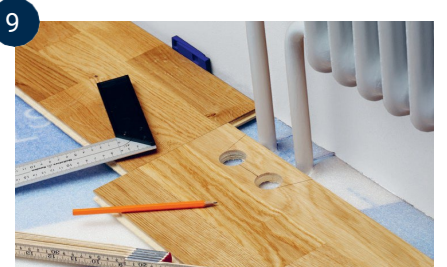

9 Hvis bordets langside møter rør, borr hull som er ca 16 mm større enn rørets diameter. Dette for å få ekspansjonsfuge også rundt røret. Markér med en blyant hvor du skal sage.

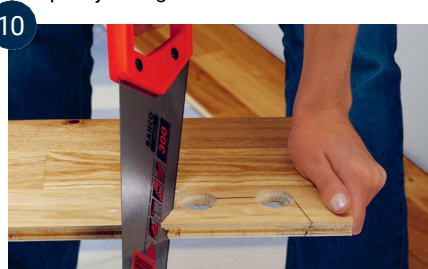

10 Sag av biten som skal sitte bak røret nærmest veggen. Skråsag som vist på bildet. Hvis røret er ved bordets kortside, sages bordet i 90° vinkel tvers gjennom hullet.



11 Slå bordet på plass, lim fast den løse biten med Parkettlim D3, legg kiler mot veggen og skjul med rørmansjetter.

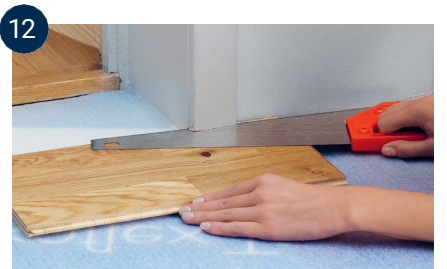

12 Dørlister kan tas av og flyttes opp, men det er ofte enklere å sage dem av. Bruk et løst bord som høydemål, og sag av det som skal fjernes med en fintannet sag. Skyv bordet inn under listen. Sørg for at gulvet ikke blir liggende i klemme mellom underlag og list

# Tregulv

Helliming til underlaget 13-22 mm

## Monterings- anvisning

## Helliming til underlaget

### FORUTSETNINGER

Undersøk mottatt gulv.

Kontroller bordene før og under montering av gulvet. Gulv med synlige feil eller mangler skal ikke monteres. Gulvlegger er ansvarlig for at bord med feil sorteres ut. Større sammenhengende flater skal monteres med gulv fra samme produksjon. Tarkett erstatter materialer med feil, men erstatter ikke arbeidskostnad eller andre kostnader ved eventuell utbedring dersom bord med synlige feil/mangler er montert. Kontakt din forhandler dersom du oppdager bord med feil

### Akklimatisering

Før montering må du la materialet akklimatiseres i minimum 24 timer. Den relative luftfuktigheten (RF) skal ligge mellom 30-60 %, og temperaturen skal være minst 18 °C før, under og etter leggingen. Tenk på at maling av f.eks. vegger og tak med vannbasert maling kan øke luftfuktigheten kraftig. Utfør derfor slikt arbeid i god tid før gulvleggingen.

### Håndtering

Oppbevar ikke tregulv fra Tarkett direkte på betongunderlag, benytt klosser/strø. Pakkene skal ikke åpnes før du starter monteringen.

### Underlag / Undergulv

Underlaget skal være trykkfast, tørt, rent og tilstrekkelig plant (+/- 3 mm på en 2 meters målelengde, +/- 2 mm på 1 meter målelengde, samt +/- 1,2 mm på 25 cm målelengde) Ved montering av tregulv på underlag av normal betong er maks RF 90 %. Merk at denne verdien kun gjelder for byggfukt og ikke fukttilskudd ved gulv på grunn, over fyrrom og lignende.

Underlag av trefiberplater antas å inneholde en fuktmengde på 8 % (som tilsvarer 40 % RF ved 20 °C) slik at ikke bevegelser som senere kan forårsake skader oppstår.

Merk at måling av fukt alltid skal utføres av spesielt opplært personell med riktig og kalibrert måleverktøy

Tregulv kan limes til undergulv av betong, sponplate, kryssfiner eller på gammelt fastlimt tregulv. Ved alle underlag skal underlaget være fast, plant, rent og tilstrekkelig tørt. Gammelt lim og limrester, malingsrester osv som kan påvirke vedheft skal fjernes.

### Fuktsperre

Tradisjonell fuktsperre kan ikke benyttes når gulvet skal hellimes til underlaget. Ved mistanke om fukt i underlaget kan alternativt Parkettlim MS (8790110) + Primer for Parkettlim MS (8790111) benyttes. Alternativt legges 0,20 mm fuktsperre ut på betongen og deretter skytes en kryssfinerplate fast, min 12 mm tykkelse. Deretter limes tregulvet til kryssfinerplatene.

### Gulvvarme

Fuktsperre skal som hovedregel alltid benyttes over gulvvarme og ved underlag av betong. Ved organiske gulvkonstruksjoner (eksempelvis tre) skal det ikke være mer enn en fuktsperre ettersom fuktighet da kan bli sperret inne i konstruksjonen. Det må derfor kontrolleres om det finnes fuktsperre lengre ned i konstruksjonen i hvert enkelt tilfelle.

Bøk og Lønn har spesielt stor bevegelse og Tarkett anbefaler ikke at gulv med disse tresortene monteres i kombinasjon med gulvvarme.

### Plater med spor til gulvvarme

På gulvvarme i sporede gulvspon eller EPS med varmfordelingsplater skal en trykkfast plate av spon eller kryssfiner i min 12 mm tykkelse monteres. Platene skrues med egnede skruer, vær oppmerksom så skruene ikke treffer sporene til gulvvarmen, følg anvisning fra plater/gulvvarmeleverandør. Dersom det er behov for fuktsperre skal denne legges før spon/kryssfiner.

I åpne planløsninger skal det ikke være flere varmesoner i samme gulvflate. Ved flere varmesoner skal termostatene kalibreres opp mot hverandre fordi det er avgjørende med samme temperatur i hele gulvflaten. Det er avgjørende at gulvvarmen er jevnt fordelt over hele gulvflaten og aldri overstiger 27°C noen steder i rommet. Dette gjelder også under tepper, skap osv. For å oppnå dette kreves det et selvbegrensende varmesystem med overflateføler tilpasset tregulv, eller et forskriftsmessig utformet system for vannbåren varme.

Det skal være montert shuntventil på vannbårene gulvvarmesystemer og det skal sikres at temperatur på vann i systemet ikke er for høy. Det anbefales å montere romtermostat med gulvføler som måler overflatetemperaturen

NB! Når varmen passerer gjennom tregulvet, tørkes gulvet ut mer enn normalt og det kan oppstå små sprekker under oppvarmingsperioden. Gulvvarme skal være slått vekselvis av og på før montering på nytt underlag av betong, dette gjelder også vannbårene systemer.

NB! Det kan oppstå litt større bevegelser og sprekkdannelser i tregulv med gulvvarmevarmerør.

Unngå store og raske temperatursvingninger av gulvvarmen ettersom det innebærer stor påkjenning på gulvet. Overhold retningslinjene for maksimalt areal.

### Verktøy

- Hammer
- Slagkloss
- Sirkelsag/stikksag
- Tommestokk/målebånd
- Blyant og vinkelhake
- Avstandskiler
- Egned limspreder
- Evt rulle til primer

Hvis du bruker stikk- eller sirkelsag, skal du sage bordene fra baksiden. Hvis du bruker en vanlig sag, skal du sage bordene ovenfra

Ved montering av tregulv anbefaler Tarkett at det benyttes slagkloss for å sikre at gulvet kommer godt på plass i låsprofil samt at det gir en "tettere" montering. Benytt Tarketts slagkloss (art. nr 8790206) og en bakslag (8790202). Slagklossen skal benyttes forsiktig for å skåne kanten på bordene. Det skal aldri benyttes en avkappet bit som slagkloss eller annet uegnet materiale, det kan forårsake slagskader som kan bli synlige etter en tid. Tarketts bakslag (Tarktool) forenkler arbeidet med å få ned siste bordraden.

### Planlegg leggingen

Leggeretning: Hvis rommet er ganske kvadratisk, bør bordenes lengderetning gå parallelt med innfallende lys. I lange og smale rom er det mest praktisk å legge bordene i rommets lengderetning, avhengig av hvor mye tresorten beveger seg.



## Start og stoppbord

I pakken kan det være bord som er kortere og som skal benyttes som start- eller stoppbord på en rad. Se bilde under (ca en pakke per 20 m<sup>2</sup> eller er merket med etikett).

Start- og Stoppbord på hver rad behøver ikke være min 500 mm (300 mm)

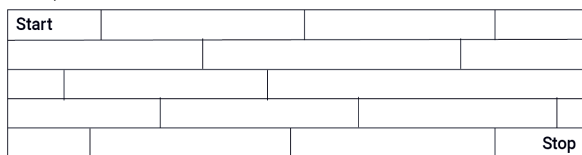

## Mål opp rommet.

Hvis den siste bordraden blir smalere enn 5 cm, eller hvis veggen ikke er rett, bør den første bordraden tilpasses på bredden.

## Bevegelsesfuge

Tre er et levende materiale, noe som betyr at et parkettgulv som legges flytende kommer til å utvide seg eller krympe avhengig av hvordan innklimaet varierer i løpet av året. På grunn av dette må du lage et mellomrom (en bevegelsesfuge) mellom tregulv og vegg og andre faste installasjoner på 5 mm.

**Obs!** Dersom det er dilatasjonsfuger i bygget skal tregulvet delles opp over disse.

## Maksimalt areal

Kan normalt belegges i en sammenhengende flate uten begrensinger.

## Generelt:

Liming mot underlaget innebærer at tregulvets bevegelser reduseres og anbefales ved mønsterlegging, store flater, ved gjennomgående montering gjennom rom osv.

Fordelen med helliming er at fast innredning som kjøkkeninnredning, kjøkkenøy, garderobeskap, ovn, trapperekker osv kan monteres på gulvet

Av estetiske grunner anbefales det å monteres gulvet i forbandt. Med det menes det at det skal finnes kortskjøter på hver bordrad. Endeforskyvning på kortende i intill-liggende rader anbefales av estetiske grunner å være minst 500 mm. Start- og Stoppbord trenger ikke være 500 mm.

## Hellimt montering

Ved helliming mot underlag, vent minst 48-72 timer før gulvet tas i bruk fullt ut.

Parkettlim MS (8790110)

Primer for Parkettlim MS (8790111)

Underlag	Parkettlim MS	Primer for Parkettlim MS
Tregulv 8-10 % RF	1200 ± 100 g/m <sup>2</sup> **	0 g
Betong < 65 % RF	1200 ± 100 g/m <sup>2</sup> **	0 g
Betong 65-85 % RF	1200 ± 100 g/m <sup>2</sup> **	250 g/m <sup>2</sup> **
Betong 85-90 % RF	1200 ± 100 g/m <sup>2</sup> **	250 g/m <sup>2</sup> **

\* Limspreder TKB B13 (art. nr 8790211)

\*\* Roller 250 (art. Nr 8790215)

	Densitet ved 20°C
Parkettlim MS	1,76 g/cm <sup>3</sup> = 1,76 kg/liter
Primer MS	1,1 g/cm <sup>3</sup> = 1,1 kg/liter

Teknisk likeverdig lim fra følgende leverandører kan benyttes:

- Ardex
- Bostik
- Casco/Sika
- Kiilto
- Uzin

Se respektive limleverandørs anvisninger for komplette anbefalinger og metoder for ulike underlag og limmengde.

## Legging av plank

På plank består slitesjiktet av et stort trestykke. Fargeforskjeller mellom bordene forekommer og selv små forskjeller i fargenyansen mellom tilliggende bord kan oppfattes som forstyrrende. Derfor bør plankegulv "sorteres/mikses" før legging. Åpne flere pakker og legg bordene slik at fargeovergangene blir myke. Da unngår du at gulvets lyseste bord havner inntil gulvets mørkeste bord

## Kolleksjon NOBLE

### Legging av rutemønster

Gulvet produseres for hånd og det kan derfor forekomme variasjon i mønsterbildet. Nøyaktig mønstertilpasning er derfor vanskelig å få til. Ta hensyn til at mindre forskyvninger i rutemønsteret kan forekomme.

Tips: Legg en hel bordrad i profilen på langsiden uten å feste den. Forskyv raden i lengderetningen for å få så god mønstertilpasning som mulig til foregående bordrad, legg deretter ned raden. Fortsett på samme måte på resterende bordrader

Rutemønsteret er tenkt montert i såkalt hollandsk mønster som vist på bildet under.

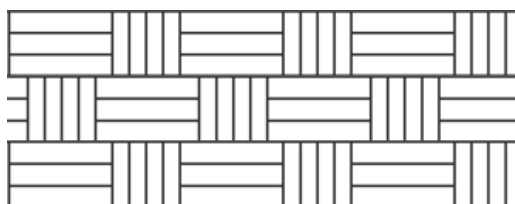

## Bomlyd

Ved nedliming av tregulv er det viktig å kontrollere at undergulvet, limet og tregulvet har kontakt med hverandre / god oversmitting slik at bomlyd ikke oppstår. Kontroller dette ofte ved å banke forsiktig på gulvet ved montering. Dersom bomlyd oppdages må gulvet belastes.

## Matte overflater

Matte overflater, som f.eks Proteco Natura, fremhever treets naturlige og karakteristiske variasjoner i farge, struktur og overflatekarakter. Overflaten kan fremstå med mindre variasjoner i overflatens glans. Dette er ikke en feil ved produktet men er helt naturlig for matte overflater da lyset brytes ulikt i overflaten og kan være mest fremtredende i slepelys/motlys. Vær oppmerksom på at fett, skitt og annet kan sees tydeligere på matte overflater og at denne type gulv kan kreve et hyppigere renhold.

## Tildekking / Beskyttelse

Etter legging og eventuell gulvbehandling skal parkettgulvet dekkes til med hard papp eller lignende (8790308) dersom det er fare for at folk skal gå på det eller skitne det til før det skal tas i bruk. Beskyttelsesmaterialet skal være diffusjonsåpent og må ikke misfarge den ferdige gulvflaten.

Dersom gulvet skal belastes med andre byggematerialer eller det skal kjøres jekketralle eller lignende på gulvet etter montering skal det beskyttes med platemateriale (min 12 mm tykkelse) avhengig av forventet belastning.

**Eventuell tape skal ikke festes direkte på tregulvet.**

## Spenningslyd

Det kan i alle tregulv forekomme spenningslyd når man går over gulvet. Dette er mest vanlig i årets fuktige perioder samt ved fyringssesongens start og slutt.

## Vedlikehold

Benytt så tørre rengjøringsmetoder som mulig, f.eks støvsuging eller en litt fuktig mopp. Tarkett anbefaler Tarkoclean ved rengjøring av tregulv, følg anvisning på emballasjen.

Se fullstendige og oppdaterte anvisninger for respektive gulv og overflatebehandling på [www.tarkett.no](http://www.tarkett.no)

# Helliming av tregulv | Not & fjær-profil, T & G



1 Mål opp den første raden ved å legge den ut, uten å lime.



2 Ved enden av raden, vend det siste bordet slik at det ligger fjær mot fjær og mot veggen.



3 Marker med en blyant og skjær slik at det blir en avstand på 5 mm til vegg.



4 Skjær bordet med en håndsag (fra toppen av bordet) eller en sirkelsag (fra undersiden).



5 Fjern bordene som er lagt ut. Fordel lim på undergulvet til første rad og legg bordene ned i vått lim. Sett avstandskiler mellom gulv og vegg.



6 Gjenta punkt 1-5, start med resten av bordet skåret fra forrige rad.



7 Benytt alltid Tarkett's slagkloss. Avkapp fra et bord skal ikke benyttes.



8 Rørgjennomføringer på langsider: Borr et hul med en diameter på ca. 10 mm større enn diameteren på røret. Mål hvor langt inn hullet skal bores...



9 ...og hvor langt fra enden av bordet hullet skal være.



10 Sag av det stykke som sitter bak ved røret. Skjær i en vinkel som vist på bildet. Hvis hullet er langs kortenden av bordet, skjær bordet i en vinkel på 90° gjennom hullet. Påfør lim og trykk bordet på plass, dekket med rørmansjetter.



11 Den siste raden må normalt skjæres på langsiden. Plasser det siste bordet på nest siste rad med not mot veggen og kant i kant med nest siste bordrad. Legg på en bordbit og marker avstand med en blyant ved å dra bordbiten langsveggen.



12 Legg inn siste rad ved hjelp av Tarkett's Tarktool

# Helliming av tregulv | 2-lock



1 Før den første raden legges skal fjæren sages av



2 Mål opp den første raden ved å legge den ut, uten å lime.



3 Ved enden av raden, vend det siste bordet slik at det ligger fjær mot fjær og mot vegg. Marker snittet med en penn 4-5 mm fra foregående bords kortende så får du bordet lettere på plass.



4 Skjær bordet med en håndsag (fra toppen av bordet) eller en sirkelsag (fra undersiden).



5 Fjern bordene som er lagt ut. Fordel lim på undergulvet til første rad og legg bordene ned i vått lim. Sett avstandskiler mellom gulv og vegg.



6 Gjenta punkt 2-4, start med resten av bordet skåret fra forrige rad



7 Vinkle neste bord på plass langs kortenden. Legg bordet inntil foregående rad. Ikke legg ned i limet. Fortsett på samme måte til hele raden er på plass.



8 Gå tilbake til starten av raden og press ned mot undergulvet (ned i limet). Fortsett som i punkt 6-8.



9 Den siste raden må normalt skjæres på langsiden (Fjær skal alltid skjæres bort) Plasser det siste bordet på nest siste rad med not mot vegg og kant i kant med nest siste bordrad. Legg på en bordbit og marker avstand med en blyant ved å dra bordbiten langs vegg..

## Helliming av tregulv | 2-lock



2-LOCK

10



Hvis det ikke er plass til å presse ned det siste bordet, feks ved dørkarmen, kan det skyves inn fra siden. For å kunne gjøre dette må toppen på noten fjernes. Gjøres som vist på bildet med egnet verktøy.

11



Dørkarmen kan tas av og løftes opp men ofte er det enklere å sage de av. Benytt en løs bit som mal og sag karm med en fintannet sag. Skyv gulvet inn under karmen. Se punkt 10.

12



Spred ut lim, legg ned siste bordraden og slå den på plass ved hjelp av slagjernet